

La **Cámara de Comercio de Duitama** desde su iniciativa de **Observatorio- Económico** ha venido adelantando estudios de los planes de desarrollo de los municipios de su jurisdicción.

La iniciativa es recordar algunas propuestas planteadas en el plan de desarrollo de la vigencia actual, como un instrumento simple y fresco para recordar esas apuestas de los dirigentes actuales, para desarrollar en el Cuatrienio que termina el 31 de diciembre del presente año.

No se hace referencia al 100% de las propuestas, se hace énfasis en algunas que apuntaban al desarrollo económico y empresarial que apliquen en la búsqueda real de mejorar las condiciones de ingresos de los habitantes, con generación posible de empleo y que pudieran desencadenar en mitigar las condiciones de precariedad económica que afrontan todos los municipios de la región.

No puede haber una sociedad floreciente y feliz cuando la mayor parte de sus miembros son pobres y desdichados.

Adam Smith

MUNICIPIOS DEL DEPARTAMENTO DE BOYACÁ

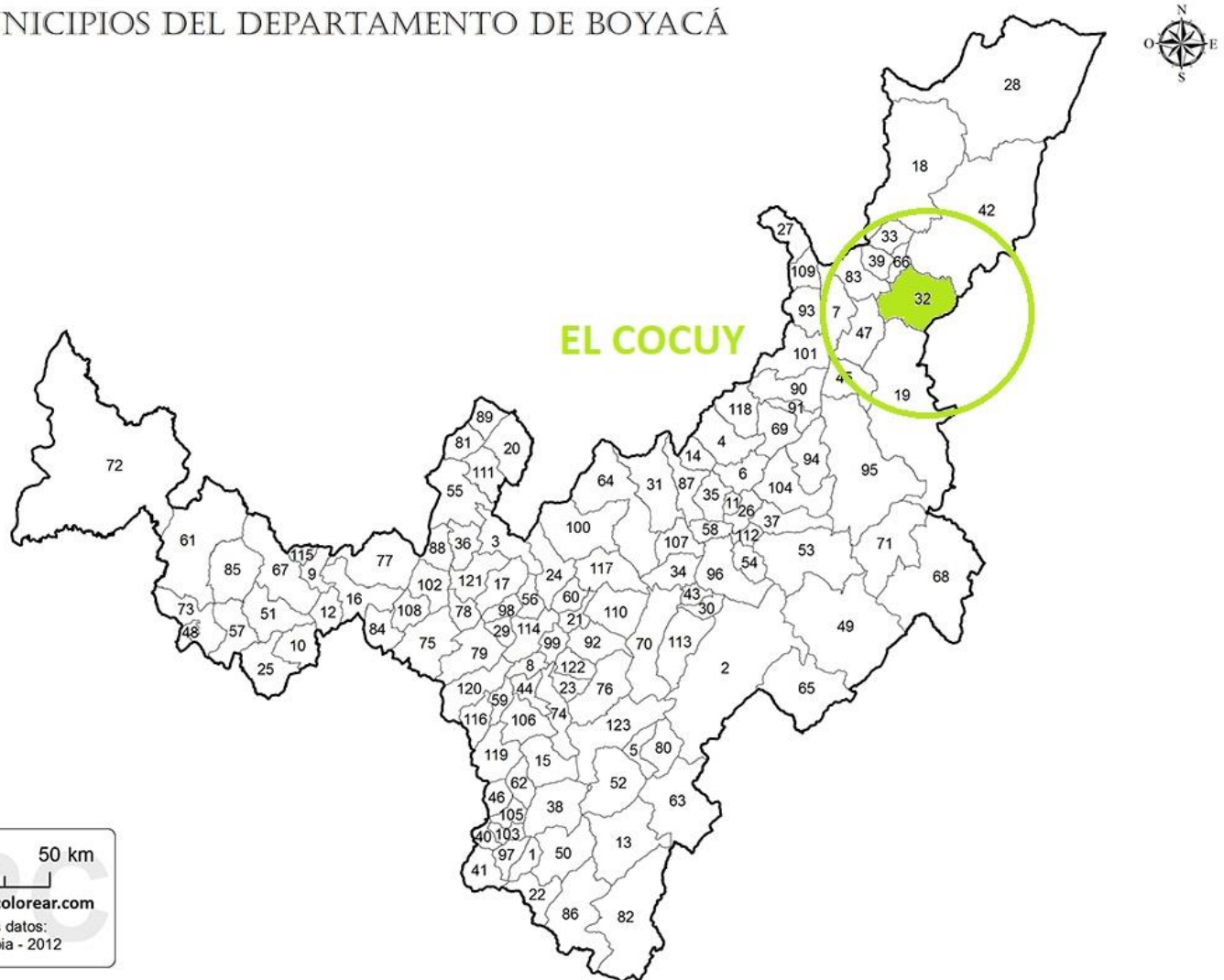

FECHA DE FUNDACIÓN 28 de febrero de 1541
GENTILICIO Cocuyano
UBICACIÓN GEOGRÁFICA Noroeste del
departamento de Boyacá
KMS DE DISTANCIA RESPECTO A TUNJA 147
KMS DE DISTANCIA RESPECTO A BOGOTÁ 286

EL COCUI: GOBIERNO CON TRANSPARENCIA E INCLUSIÓN SOCIAL

CATEGORÍA MUNICIPAL

6

253 KM2 EXTENSIÓN
0,8 % DE BOYACÁ

CÓDIGO MUNICIPAL

15244

Principales Propuestas

DESARROLLO ECONÓMICO SOSTENIBLE Y CON INCLUSIÓN SOCIAL

OBJETIVOS ESTRATEGICOS:

- Lograr la reactivación del campo y en especial la producción agropecuaria para un desarrollo económico sostenible, **posicionando económicamente al municipio en el contexto regional, departamental y nacional** a través de proyectos competitivos y sanos ambientalmente a fin de erradicar la pobreza extrema y el hambre creando mecanismos de promoción para el mejoramiento de la calidad, eficiencia y productividad de los diferentes sistemas productivos que afectan los aspectos económicos referidos a la optimización de uso del suelo, rendimiento de la producción, equipamiento tecnológico y niveles de pobreza determinados a partir de la UAF.
- Contribuir a la terminación de la pobreza en todas sus formas posibles en todas partes.
- Promover, participar y/o financiar proyectos de desarrollo rural que tengan impacto regional para garantizar la seguridad alimentaria.
- Terminar con el hambre, lograr la seguridad alimentaria y nutricional y promover la agricultura sostenible.
- Promover el crecimiento económico sostenido, inclusivo y sostenible, el empleo pleno y productivo; y el trabajo decente para todos/as.
- Garantizar patrones de consumo y producción sostenibles
- Apoyar y Organizar cadenas productivas.
- Fortalecer el servicio de asistencia técnica
- Impulsar y apoyar las organizaciones de pequeños y medianos productores.
- Fortalecer la Asociación de productores agropecuarios del municipio como gestora de proyectos productivos.
- Promover y ejecutar proyectos que faciliten la comercialización de la producción agropecuaria.

Propuestas que llamaron la atención :

Productos Asociados al Programa	Líneas Base	Meta de P.
Prestar el servicio de asistencia técnica agropecuaria de buena calidad al 100% de los Usuarios	30 %	100 %
Ejecutar un proyecto productivo SOSTENIBLE anual	0	4
Realizar un evento anual de promoción de la agroindustria.	0	4
Mantener y fortalecer los programas de mejoramiento genético durante el periodo de gobierno	0	1
Ejecutar un programa anual de mejoramiento de praderas durante el periodo de gobierno.	0	1

El plan tiene su diagnostico inmerso en la planeación de programas y subprogramas planteados por la administración 2016-2019

Sector:.

**INFRAESTRUCTURA PARA LA PRODUCCION
AGROPECUARIA**

Productos Asociados al Programa	Línea s Base	Meta de P.
Adquirir un equipo agrícola durante el periodo de gobierno	1	2
<i>Construir un distrito de riego durante el periodo de gobierno</i>	3	4
Construir 70 reservorios	0	70

Sector: .VIAS

Productos Asociados al Programa	Línea s Base	Meta de P.
Construir 20Kms de vía carreteable durante el periodo de gobierno	176,47	191,47
Intervenir el 70% de los caminos de herradura, según necesidad durante el período de gobierno	0	70

Programa:

EL TURISMO UNA OPORTUNIDAD PARA LA CONSTRUCCION DE PAZ CON EQUIDAD

OBJETIVO: Diversificar la oferta turística *Que el 60% de la población disponga de nuevas alternativas para generación de ingresos*

Productos Asociados al Programa	Líneas Base	Meta de P.
Elaborar y ejecutar una política pública de cultura y turismo durante el periodo de gobierno	0	1
Habilitar 10 Kms de caminos ancestrales como senderos ecológicos durante el período de gobierno	0	10

Promovemos el desarrollo de Veedurías Ciudadanas para estar atentos a los programas y proyectos que buscan mejorar la economía del municipio de una manera directa, sin desconocer que todos las propuestas apuestan a mejorar las condiciones de vida de sus habitantes, solo unas específicas pueden ser generadores de indicadores económicos que proyecten empresarialmente al municipio.

La Cámara de comercio de Duitama Promueve la participación ciudadana entorno a la búsqueda de mejores y mas grandes resultados para la región de Boyacá.

Análisis de los Indicadores Generales de Municipio



Cámara de Comercio de Duitama

¡Una Alianza para Crecer!

Análisis de los Indicadores Generales de Municipio



Cámara de Comercio de Duitama

¡Una Alianza para Crecer!

Análisis de los Indicadores Generales de Municipio El Cocuy

Los Municipios Tienen un código DANE que los identifica a nivel nacional y en el caso de este municipio es :**15244**

En la Jurisdicción de la Cámara de Comercio de Duitama se tienen 30 municipios , este municipio hace parte de la región **Centro Oriente**

y su desarrollo esta catalogado por el departamento de planeación nacional DPN año 2000 como **Intermedio**

Su Categoría ley 617 de 2000

6

para contextualizar se tienen 7 categorizaciones, esta se define por la cantidad de habitantes, existe una categoría especial para mas de 500.000 habitantes y de la primera a la sexta categoría para los municipios con menos habitantes e ingresos.

La Extencion del Municipio en kilometros cuadrados es de:

191

Según el INSTITUTO GEOGRÁFICO AGUSTÍN CODAZZI con datos de año 2017

Biodiversidad y Servicios Ecosistémicos: Área en el SINAP

4.226,97 Hectáreas	Área de la entidad territorial que hace parte del SINAP		
17,81 %	Porcentaje del área de la entidad territorial que hace parte del SINAP		Fuente: 2017-Sistema Nacional de Áreas Protegidas – SINAP
44,53 Hectáreas	Área de humedales		
21.511,62 Hectáreas	Área de páramos		
0,00 Hectáreas	Área de bosque seco tropical		Fuente: 2016- Instituto de Investigación de Recursos Biológicos Alexander von Humboldt
21.556,16 Hectáreas	Área total de ecosistemas estratégicos		
642,85 Hectáreas	Área de bosque estable de la entidad territorial		Dato IDEAM 2016
0,00 Hectáreas	Área deforestada en la entidad territorial		Dato IDEAM 2017
9.680,61 Hectáreas	Área de la entidad territorial amenazada por fenómenos hidrometeorológicos		
14.049,2 Hectáreas	Área de la entidad territorial no amenazada por fenómenos hidrometeorológicos		
40,80 %	Porcentaje del área de la entidad territorial amenazada por fenómenos hidrometeorológicos		
59,21 %	Porcentaje del área de la entidad territorial no amenazada por fenómenos hidrometeorológicos		

ANÁLISIS POBLACIONAL

Según las proyecciones del DANE según el Censo 2005 la población total para el 2019 de este municipio es de:

5.085

Teniendo así una densidad habitantes por kilómetros Poblacional **26,62** cuadrados

La distribución de su población por genero es la siguiente:

Población total de hombres

2.620

Distribución porcentual de Genero

51,52% Hombres

Población total de mujeres

2.465

48,48% Mujeres

En la definición de la vocación poblacional se analiza la distribución de la población en la parte urbana y rural.

Fuente: DANE Censo 2005-Proyecciones 2019

Población urbana

2.777

1.089

Predios urbanos
Fuente: IGAC 2017

Población rural

2.308

3.597

Predios rurales
Fuente: IGAC 2017

Comparativo de numero de habitantes registros DANE con registros de SISBEN

Fuente: Datos 2017 DNP
Departamento Nacional de Planeación

Total registros válidos - Hogares 1.223

Registro SISBEN personales 4.282

Diferencia entre Dos Datos

803

Significa que las proyecciones poblacionales excedan o disminuyen al registro de SISBEN

VIVIENDA Y ACCESO A SERVICIOS PÚBLICOS

Para lograr una Vista de las posibilidades de los municipios se traen a análisis los indicadores básicos de vivienda y servicios.

Cobertura de energía eléctrica rural **94,75 %** Según La Unidad de Planeación Minero Energética - UPME-2016

Cobertura de acueducto (REC) **38,05 %** DNP a partir de información de la Superintendencia de Servicios Públicos Domiciliarios-2016-

Cobertura de alcantarillado (REC) **21,63 %**

Déficit cualitativo de vivienda (Censo) **52,35 %** Fuente: DANE Censo 2005
hogares que habitan en viviendas inadecuadas o construidas con material precario o inestable, hogares que comparten con otros la vivienda y hogares que residen en viviendas con hacinamiento no mitigable (déficit cuantitativo)

Déficit cuantitativo de vivienda (Censo) **11,22 %** Fuente: DANE Censo 2005
hogares que habitan en viviendas construidas con materiales estables, pero con pisos inadecuados; hogares con hacinamiento mitigable; hogares que habitan en viviendas con servicios inadecuados y hogares en viviendas que no cuentan con un lugar adecuado para preparar los alimentos (déficit cualitativo).

Penetración de banda ancha 3,18 % Fuente: Ministerio de Tecnologías de la Información y las Comunicaciones-2018

Se refiere a el acceso que tienen efectivamente a Internet en el municipio. infiere en la capacidad de comunicación y acceso a nuevos sistemas tecnológicos.

ASEGURAMIENTO SALUD

Afiliados al régimen contributivo 521

Afiliados al régimen subsidiado 3.371

Afiliados a regímenes especiales 109

**Población pobre no atendida -
PPNA 11**

Fuente: Ministerio de Salud y
Protección Social -2017-

Total	Afiliados al SGSSS	3.892	V S	4.282	habitantes validos SISBEN-2017
--------------	-------------------------------	--------------	----------------	--------------	-----------------------------------

**la Población sin cobertura aparente del
sistema SGSSS Es de : 390**

Habitantes
Contrarrestado con
cifra de habitantes
SISBEN-2017

**Tasa de mortalidad (x cada
1.000 habitantes) 5,97** **Casos por cada 1.000
habitantes**

**Tasa de fecundidad (x cada 1.000
mujeres en edad fértil) 36,97** **Casos por cada
1.000 mujeres en
edad fértil**

2016-Ministerio
de Salud y
Protección Social

SEGURIDAD EN EL MUNICIPIO

Número acumulado de personas desplazadas expulsadas **378**

Fuente: Unidad para la Atención y Reparación Integral a las Víctimas- 1984 - 2017

Número acumulado de personas desplazadas recibidas **41**

Tasa de hurtos (x cada 100.000 habitantes) **58,17**

Casos por cada 100.000 habitantes

2017- DNP a partir de información del Ministerio de Defensa Nacional y DANE

Tasa de violencia intrafamiliar (x cada 100.000 habitantes) **58,17**

Casos por cada 100.000 habitantes

Tasa de violencia de pareja (x cada 100.000 habitantes) **0**

Tasa de violencia de pareja hacia mujeres (x cada 100.000 mujeres) **0**

Instituto Nacional de Medicina Legal y Ciencias Forenses - INMLCF -2014-

Los indicadores anteriormente descritos muestran no solo impacto de conflicto armado en el municipio, también el de seguridad ciudadana.

FINANZAS PÚBLICAS- PRESUPUESTO Y SUS EJECUCIONES

Ingresos totales \$ **8.483,24** **Millones de pesos corrientes**

DNP a partir de información del FUT-Formulario unico Territorial-Esta información presupuestal y oficial básica podrá ser consultada por las secretarías de planeación de los departamentos
(<http://sisfut.dnp.gov.co/Sisfut>) 2017

Ingresos totales per cápita \$ **1.644.995,4** **Pesos corrientes**

Ingresos per cápita por impuesto predial \$ **62.484,42** **Pesos corrientes**

Ingresos per cápita por impuesto a la Industria y al comercio \$ **9.861,55** **Pesos corrientes**

Los municipios definen sus ingresos por fuentes Nacionales que son SGP-sistema general de participación. Y SGR -sistema general de regalías. Y estos se tasan por el número de habitantes de cada Municipio. Y se tienen ingresos de fuentes Municipales que son los recaudos que hace el mismo por conceptos de predial, industria y comercio y otros.

FINANZAS PÚBLICAS- PRESUPUESTO Y SUS EJECUCIONES

Gastos totales \$ **8.710,67** Millones de pesos corrientes

**Gastos de capital
(Inversión)** \$ **7.466,92** Millones de pesos corrientes

Funcionamiento \$ **1.243.76** Millones de pesos corrientes

**Gastos totales per
cápita** \$ **1.689.096,89** pesos corrientes **2017**

**Gastos de
funcionamiento per
cápita** \$ **241.178,05** pesos corrientes

DNP a partir de
información del FUT-
Formulario unico
Territorial- y DANE

Déficit o superávit total \$ **-227.43** Millones de pesos corrientes

**Déficit o superávit per
capital** \$ **44.101,49** pesos corrientes

los municipios que presentan déficit, es sus ajustes presupuestales se endeudan para cumplir con las obligaciones establecidas desde el cumplimiento de las metas municipales en todos los ámbitos de desarrollo social-cultural-economico

EJECUCION PRESUPUESTALES

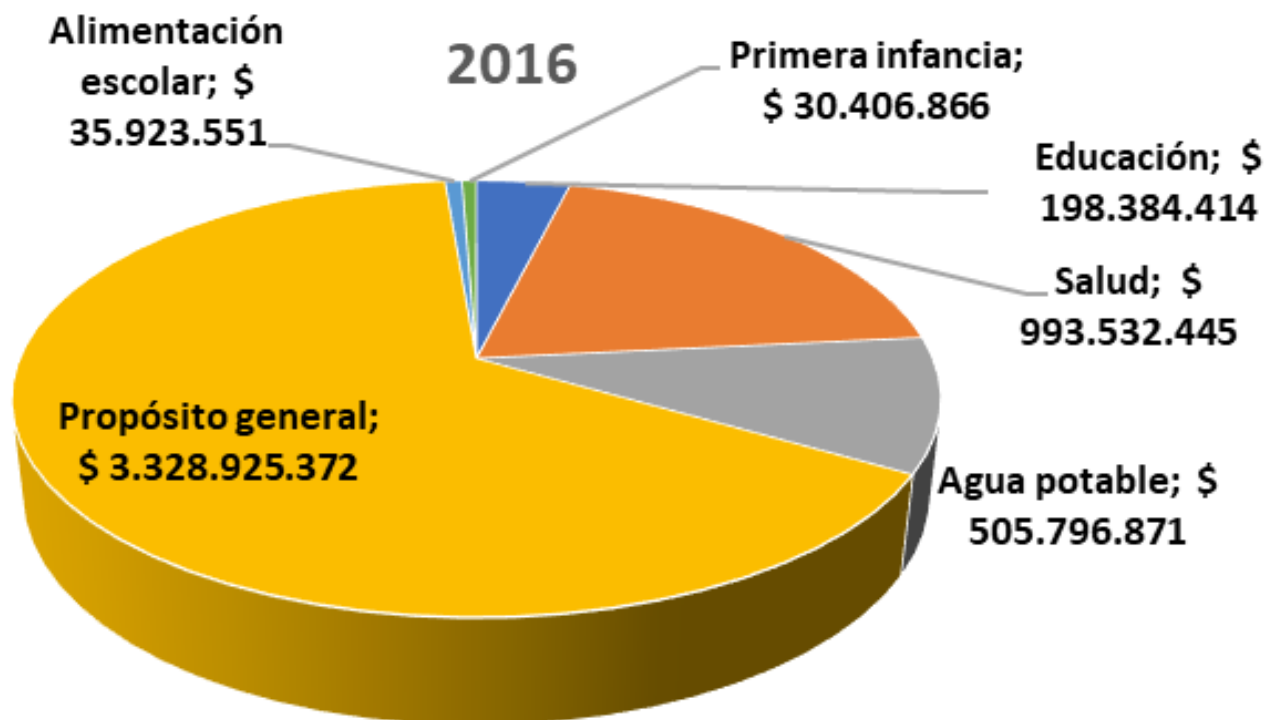

2016			
	Educación	198.384.414,00	Pesos corrientes
	Salud	993.532.445,00	Pesos corrientes
	Agua potable	505.796.871,00	Pesos corrientes
	Propósito general	3.328.925.372,00	Pesos corrientes
	Alimentación escolar	35.923.551,00	Pesos corrientes
	Primera infancia	30.406.866,00	Pesos corrientes
		\$ 5.092.969.519	

Ficha de resumen de información del Sistema General de Participaciones

FUENTE : DNP - SICODIS SGP



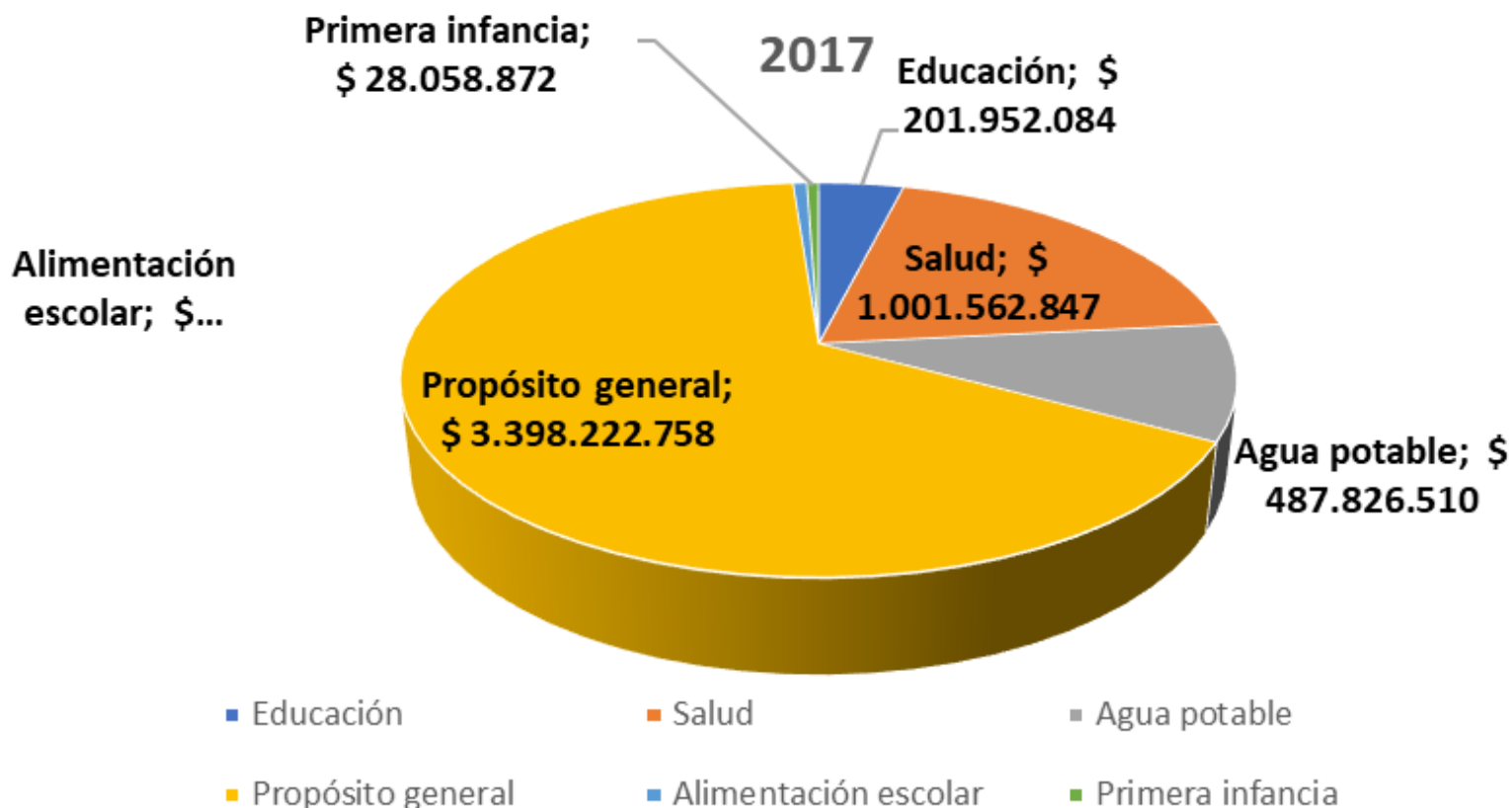

2017			
Educación	201.952.084,00		Pesos corrientes
Salud	1.001.562.847,00		Pesos corrientes
Agua potable	487.826.510,00		Pesos corrientes
Propósito general	3.398.222.758,00		Pesos corrientes
Alimentación escolar	32.877.895,00		Pesos corrientes
Primera infancia	28.058.872,00		Pesos corrientes
	\$ 5.150.500.966		

Ficha de resumen de información del Sistema General de Participaciones
FUENTE : DNP - SICODIS SGP

2018

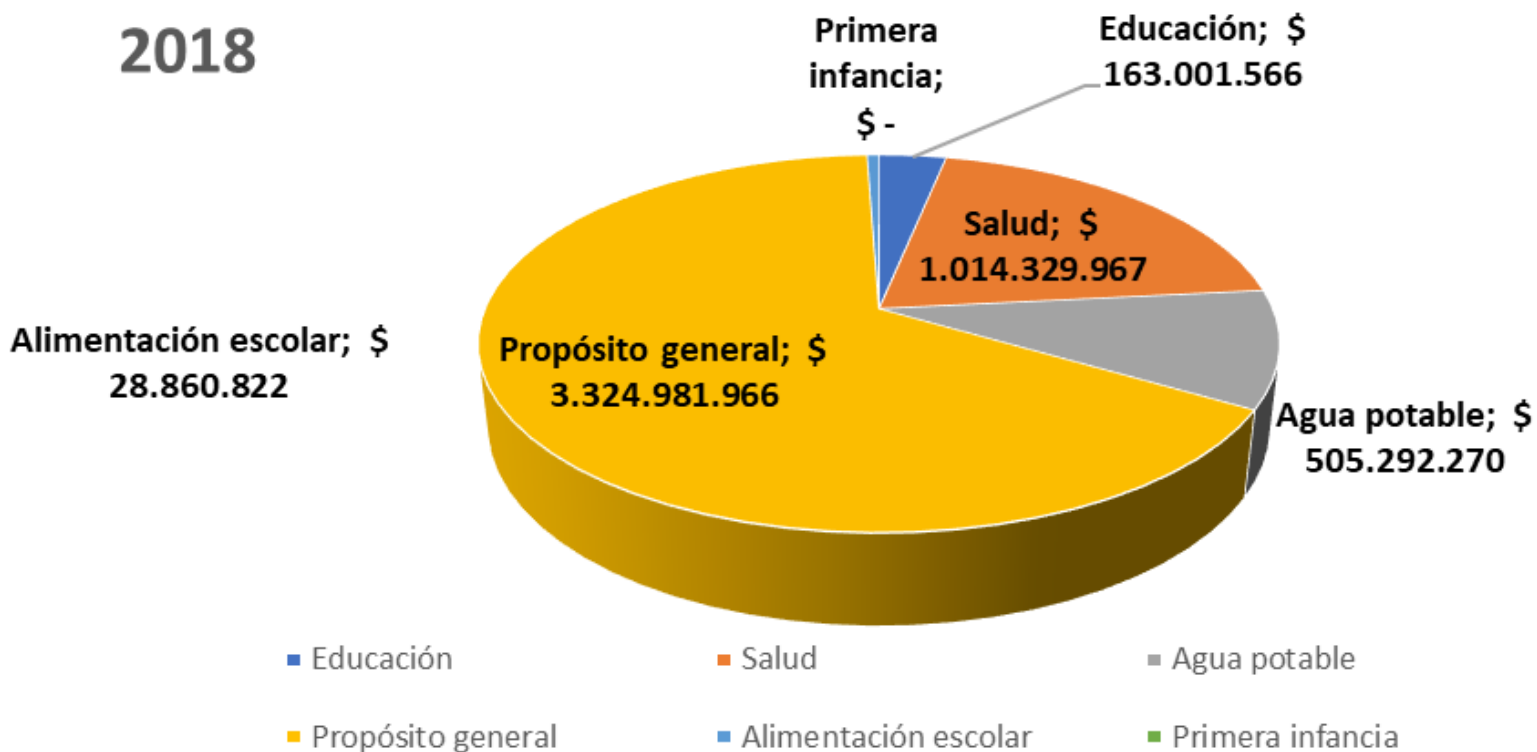

2018		
Educación	163.001.566,00	Pesos corrientes
Salud	1.014.329.967,00	Pesos corrientes
Agua potable	505.292.270,00	Pesos corrientes
Propósito general	3.324.981.966,00	Pesos corrientes
Alimentación escolar	28.860.822,00	Pesos corrientes
Primera infancia	0,00	Pesos corrientes
	\$ 5.036.466.591	

Ficha de resumen de información del Sistema General de Participaciones
FUENTE : DNP - SICODIS SGP

ECONOMIA

Valor agregado municipal (miles de millones de pesos corrientes)

Fuente: 2015 DNP a partir de información del DANE

Agricultura, ganadería, caza, silvicultura y pesca	24,82
Explotación de minas y canteras	1,44
Industria manufacturera	4,02
Suministro de electricidad, gas y agua	0,76
Construcción	9,73
Comercio, reparación, restaurantes y hoteles	14,30
Transporte, almacenamiento y comunicaciones	16,04
Establecimientos financieros, seguros y otros servicios	10,63
Actividades de servicios sociales y personales	18,26

Valor agregado per cápita \$ 9.942.498,07 Pesos corrientes

Fuente: 2015 DNP a partir de información propia y del DANE

Valor agregado municipal 52,11 (miles de millones de pesos corrientes)

Fuente: 2015 DNP a partir de información propia y del DANE

Porcentaje del valor agregado en el departamento 0,24 %

Porcentaje de personas ocupadas formalmente con respecto a la población total

2010	9,70	%
2011	8,11	%
2012	7,65	%
2013	8,86	%
2014	8,94	%
2015	9,64	%
2016	7,10	%

DNP a partir de FILCO - Ministerio del Trabajo

Fuente de Información Laboral de Colombia – FILCO, una herramienta que reúne en un espacio web estadísticas e información del mercado laboral



Cámara de Comercio de Duitama
¡Una Alianza para Crecer!

Indicadores Empresariales

132 Registros Empresariales

De los cuales tenemos las siguientes distribuciones:

Tamaño Empresarial



Edad Empresarial

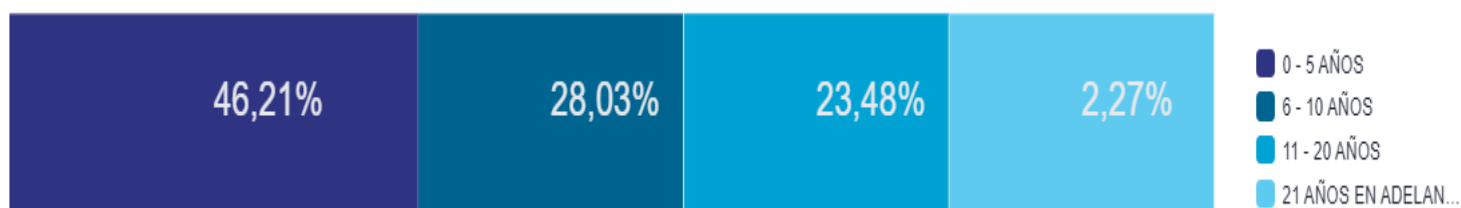

Tipos Jurídicos



Emprendimiento

Nuevas empresas
constituidas los últimos
años de todas las
actividades económicas

Número de Empresas



Tipos Jurídicos

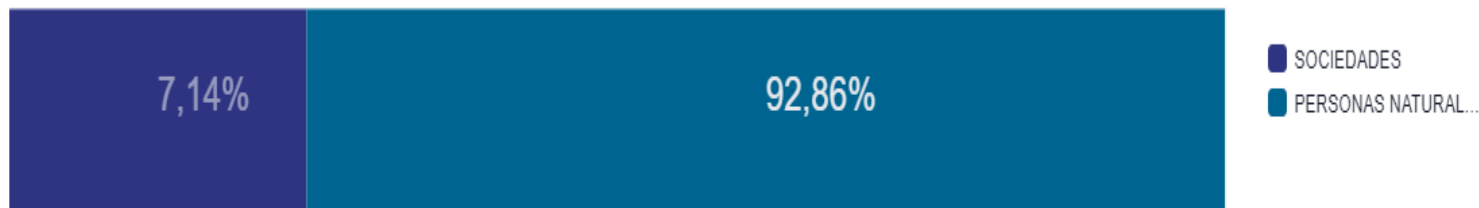

Cancelaciones

Empresas canceladas los últimos años de todas las actividades económicas

Número de Empresas

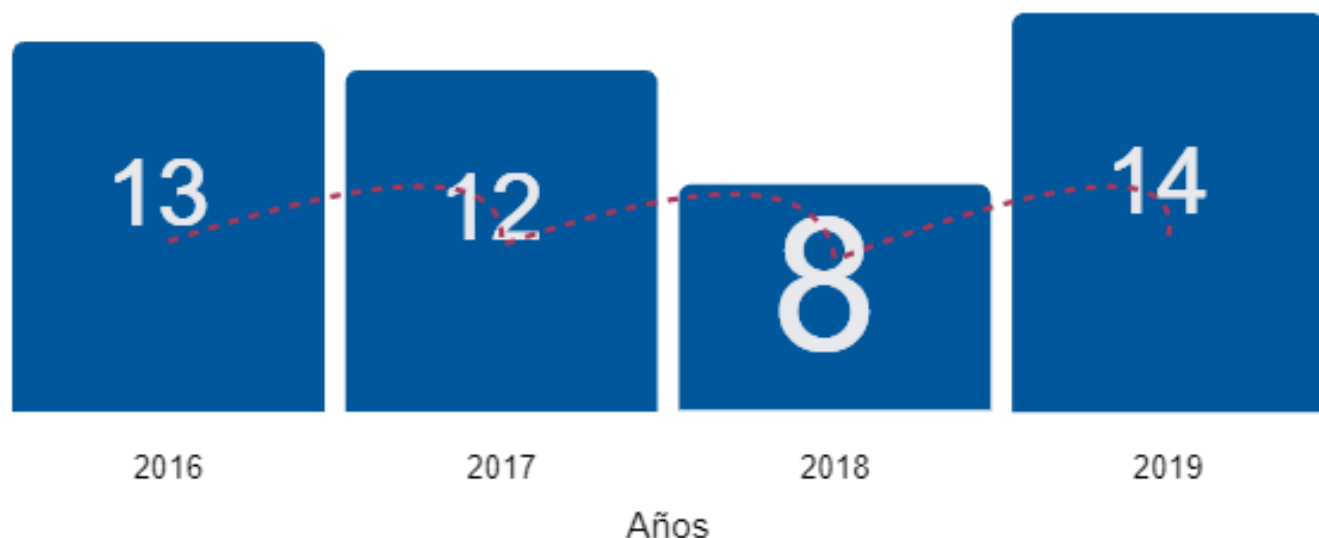

Tipo Jurídico de las Empresas Canceladas



Descripción Empresarial 2019

De los **132**
registros

SECTOR ECONOMICO	#
Actividad Primaria	
Mineras	0
Agropecuarias	3
Actividades Manufactura	
Panaderías	2
Empresa de Lácteos	1
Confección de prendas de vestir	2
Otros	8
Comercio al por Menor y por mayor	67
Servicios	
Servicios Turísticos-Hoteles	13
Servicios Turísticos-Restaurantes-bebidas	22
Servicios – Transporte-pasajeros-carga	3
Otros	11
Asociaciones	OTROS
	10
	Acueductos
	5
	Agropecuarias
	4

19 Registros ESAL-

Entidades Sin Animo de Lucro: Asociaciones y cooperativas

Equipo de Trabajo:

CARLOS JAVIER MOLANO CORREDOR
Presidente Ejecutivo

SANDRA LILIANA CELY ANDRADE
Directora Área de Proyectos y Mercadeo

EDNA ROCIO RAMÍREZ BECERRA
Profesional de Estudios Económicos

Observatorio Socio-Económico
2019