

La **Cámara de Comercio de Duitama** desde su iniciativa de **Observatorio- Económico** ha venido adelantando estudios de los planes de desarrollo de los municipios de su jurisdicción.

La iniciativa es recordar algunas propuestas planteadas en el plan de desarrollo de la vigencia actual, como un instrumento simple y fresco para recordar esas apuestas de los dirigentes actuales, para desarrollar en el Cuatrienio que termina el 31 de diciembre del presente año.

No se hace referencia al 100% de las propuestas, se hace énfasis en algunas que apuntaban al desarrollo económico y empresarial que apliquen en la búsqueda real de mejorar las condiciones de ingresos de los habitantes, con generación posible de empleo y que pudieran desencadenar en mitigar las condiciones de precariedad económica que afrontan todos los municipios de la región.

No puede haber una sociedad floreciente y feliz cuando la mayor parte de sus miembros son pobres y desdichados.

Adam Smith

MUNICIPIOS DEL DEPARTAMENTO DE BOYACÁ

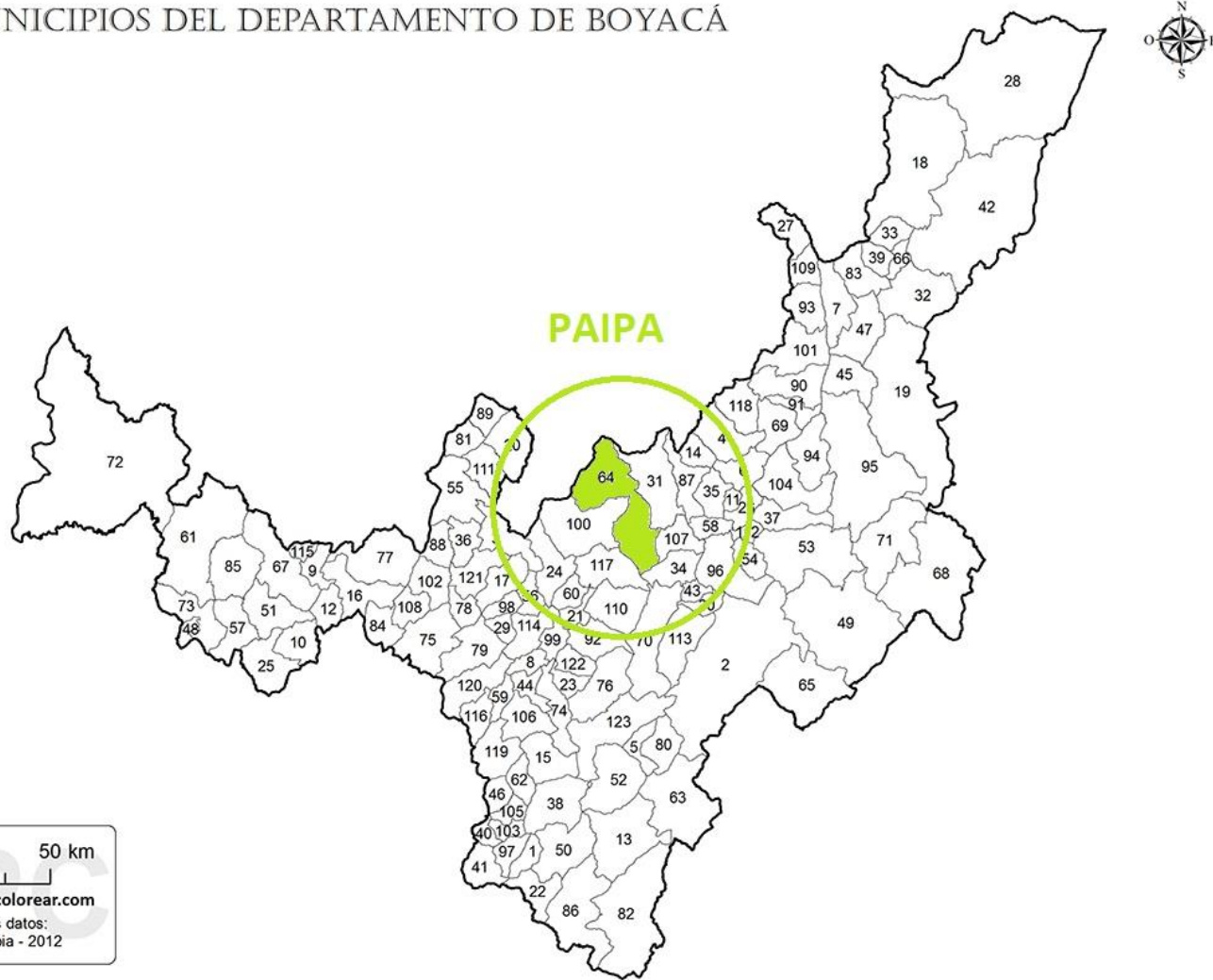

FECHA DE FUNDACIÓN 19 de febrero de 1602

GENTILICIO Paipano

UBICACIÓN GEOGRÁFICA Noroccidental del departamento

KMS DE DISTANCIA RESPECTO A TUNJA 40

KMS DE DISTANCIA RESPECTO A BOGOTÁ 184

ALTITUD M.S.N.M 2.525

TEMPERATURA 15 oC



Cámara de Comercio de Duitama
¡Una Alianza para Crecer!

¿Como nos fue? con los Planes de Desarrollo Municipales 2016-2019

MISION:

El compromiso de la administración municipal es garantizar un desarrollo sostenible, equitativo y democrático con procesos transparentes que se adapten a las necesidades de la comunidad, con miras a la protección de los derechos humanos.

VISION:

En los próximos 10 años Paipa alcanzará la posición de primer destino turístico de bienestar nacional y aprovechará sus ventajas naturales para consolidarse como referente internacional en turismo de deportes de alto rendimiento, mediante un portafolio de servicios coordinado entre los diferentes prestadores.

*Eslogan de plan de
desarrollo*

*“levanta la mano por
Paipa 2016-2019”*

Principales Propuestas



COMPONENTE ESTRATÉGICO

Propuestas que llamaron la atención:

Sector: Salud

Programa: Conociendo las familias paipanas y su entorno

Objetivo: Identificar y gestionar los Determinantes socioeconómicos y ambientales que afectan el bienestar de las familias del municipio, a través de la caracterización y georreferenciación.

Productos Asociados al Programa	Líneas Base	Meta de P.
Número de familias caracterizadas georreferenciadas	0	90%
Promover la salud integral en infancia, adolescencia y juventud	20%	19%
Implementación y funcionamiento del programa familias fuertes, amor y límites.	0	100%
Garantizar la cobertura y el acceso con calidad a la prestación de los servicios de salud	99%	99%

El plan tiene su diagnóstico inmerso en la planeación de programas y subprogramas planteados por la administración 2016-2019

Sector: Educación

Programa: Educación de calidad y bienestar docente

Objetivo: Garantizar la educación a niños y jóvenes del municipio, así como el bienestar laboral a docentes

Productos Asociados al Programa	Líneas Base	Meta de P.
Número de actividades de ocupación del tiempo libre en docentes	0	20
Número de convenios para la profundización docente (intercambio de conocimientos)	0	1
Aprovechamiento del Fondo destinado a créditos educativos Universitarios para los estudiantes del municipio de Paipa FAES	80%	100%
Programa de alfabetización Imple-métodos: Programa palabras mayores	0	2

Sector: Desarrollo comunitario

Programa: Paipa por el desarrollo y participación de sus comunidades

Objetivo: Implementar procesos participativos que permitan la inclusión social de toda la población.

Productos Asociados al Programa	Líneas Base	Meta de P.
Desarrollar una estrategia que propicie la participación ciudadana y la inclusión social	0	1
Porcentaje de proyectos de asistencia técnica para consolidar procesos de participación ciudadana	0	70%
Número de capacitaciones realizadas para consolidar procesos de participación ciudadana y control social	2	15

Sector: Deporte y recreación

Programa: Vidas sanas y bienestar para todos

Objetivo: Ofrecer espacios participativos y saludables que mejoren los hábitos de vida de la comunidad Paipana.

Productos Asociados al Programa	Líneas Base	Meta de P.
Número de espacios de participación en hábitos de vida saludable creados	1	3
Número de acciones de fortalecimiento a escuelas deportivas existentes	75	18
Numero de disciplinas apoyadas para competición	2	10
Número de deportistas apoyados para la competencia	20	200
Número de veredas beneficiadas con actividades de formación deportiva complementarias	3	20
Actividades de formación deportiva en funcionamiento en el área rural del municipio	3	20

Sector: Cultura

Programa: Paipa patrimonio cultural de la nación

Objetivo: Proteger y promover la diversidad y el patrimonio cultural de lo Paipanos.

Productos Asociados al Programa	Líneas Base	Meta de P.
Número de estrategias implementadas en patrimonio cultural, material e inmaterial del municipio	2	6
Número de mantenimientos y restauraciones realizadas en bienes de interés cultural	0	2
Número de bibliotecas públicas de Paipa en funcionamiento	3	3
Número de beneficiarios de la escuelas de formación artística del municipio.	1446	2000

Sector: Vivienda

Programa: Paipa construye hogares sostenibles

Objetivo: Mejorar las condiciones básicas de vivienda de las familias Paipanas

Productos Asociados al Programa	Líneas Base	Meta de P.
Número de subsidios para mejoramiento de vivienda	0	80
Numero de hogares beneficiados con proyectos o planes de construcción en sitio propio	0	20
Número de subsidios para adquisición de vivienda de interés social y patrimonio	0	30
Déficit cuantitativo de vivienda (%)	6.3%	5%

Sector: Promoción del desarrollo

Programa: Paipa competitiva y próspera

Objetivo: Mejorar el sector productivo y de desarrollo económico local

Productos Asociados al Programa	Líneas Base	Meta de P.
Número de productos y/o servicios con fortalecimiento en aplicación de estrategia	0	6
Número de empresarios y/o iniciativas empresariales que reciben acompañamiento, asesoría y capacitación en, generación de valor agregado, acceso a mercados, Asociatividad, o sostenibilidad y demás líneas para el fortalecimiento empresarial	0	200
Número de planes de marketing territorial	0	1
Número de marcas territoriales creadas	0	1
Número de personas sensibilizadas en el fortalecimiento de la identidad y promoción de Paipa como destino turístico	0	350
Número de actividades de fomento y promoción de la identidad local y cultural turística	0	20

Sector: Promoción del desarrollo

Programa: Paipa competitiva y próspera

Objetivo: Mejorar el sector productivo y de desarrollo económico local

Numero de establecimientos y/o operadores turísticos vinculados a procesos de calidad	2	51
Número de establecimientos gastronómicos capacitados	0	40
Número de empresas turísticas y/o operadores turísticos certificados en normas de calidad	1	3
Plan de intervención cultural para la recuperación histórica de Paipa formulado y en proceso de implementación	0	1

Sector: Promoción del desarrollo

Programa: Formalización minera y desarrollo sostenible

Objetivo: Realizar acompañamiento en materia legal, técnica, social y empresarial a las UPM interesadas en adoptar la política de formalización minera.

Productos Asociados al Programa	Líneas Base	Meta de P.
Implementar un programa de acompañamiento para adopción de la Política nacional de formalización minera	0	1
Formular e implementar el Plan Integral Minero del municipio de Paipa	0	70%
Realizar capacitaciones sobre formalización minera en el municipio	0	4
Realizar mesas de trabajo con la comunidad y empresas mineras	0	13

Sector: Agropecuario

Programa: Paipa levanta la mano por la mitigación de los efectos ambientales por uso agropecuario

Objetivo: Adoptar practicas adecuadas para la mitigación y protección de los recursos naturales afectados por la actividad agropecuaria

Productos Asociados al Programa	Líneas Base	Meta de P.
Número de producciones agropecuarias y agroindustriales que adoptan los SST (Sistemas Integrados de Gestión)	0	5
Realizar capacitaciones en Sistemas Integrados de Gestión: BPA, BPP, HAC, CP, ISO 22000	0	7
Formular e implementar el Plan de Contingencia Agroambiental para mitigar los fenómenos atmosféricos y efectos del cambio climático	0	1
Numero de asistencias técnicas agropecuarias realizadas en las líneas de trabajo	1024	6000

Fuente : Plan de desarrollo municipal 2016-2019 PAIPA

Sector: Agropecuario

Programa: Paipa levanta la mano por la mitigación de los efectos ambientales por uso agropecuario

Objetivo: Adoptar practicas adecuadas para la mitigación y protección de los recursos naturales afectados por la actividad agropecuaria

Productos Asociados al Programa	Líneas Base	Meta de P.
Política pública de protección animal	0	1
Política Pública formulada e implementada	0	1
Número de asociaciones vigentes beneficiarias del programa Colombia Siembra (Encadenamiento)	0	9
Formular el proyecto de inclusión de planta de beneficio animal de Paipa para solicitar su inclusión al decreto 1500 de 2007	0	1

Fuente : Plan de desarrollo municipal 2016-2019 PAIPA

Promovemos el desarrollo de Veedurías Ciudadanas para estar atentos a los programas y proyectos que buscan mejorar la economía del municipio de una manera directa, sin desconocer que todos las propuestas apuestan a mejorar las condiciones de vida de sus habitantes, solo unas específicas pueden ser generadores de indicadores económicos que proyecten empresarialmente al municipio.

La Cámara de comercio de Duitama Promueve la participación ciudadana entorno a la búsqueda de mejores y mas grandes resultados para la región de Boyacá.

Análisis de los Indicadores Generales de Municipio



Cámara de Comercio de Duitama

¡Una Alianza para Crecer!

Análisis de los Indicadores Generales de Municipio Paipa

Los Municipios Tienen un código DANE que los identifica a nivel nacional y en el caso de este municipio es :**15516**

En la Jurisdicción de la Cámara de Comercio de Duitama se tienen 30 municipios , este municipio hace parte de la región Centro Oriente

y su desarrollo esta catalogado por el departamento de planeación nacional DPN año 2000 como **Robusto**

Su Categoría ley 617 de 2000

5

para contextualizar se tienen 7 categorizaciones, esta se define por la cantidad de habitantes, existe una categoria especial para mas de 500.000 habitantes y de la primera a la sexta categoria para los municipios con menos habitantes e ingresos.

La Extencion del Municipio en kilometros cuadrados es de:

395

Según el INSTITUTO GEOGRÁFICO AGUSTÍN CODAZZI con datos de año 2017

BIODIVERSIDAD Y SERVICIOS ECOSISTÉMICOS: ÁREA EN EL SINAP

5.914,33 Hectáreas	Área de la entidad territorial que hace parte del SINAP	Fuente: 2017-Sistema Nacional de Áreas Protegidas – SINAP
18,69%	Porcentaje del área de la entidad territorial que hace parte del SINAP	
261,78 Hectáreas	Área de humedales	Fuente: 2016- Instituto de Investigación de Recursos Biológicos Alexander von Humboldt
2.936,69 Hectáreas	Área de páramos	
0,00 Hectáreas	Área de bosque seco tropical	
3.198,46 Hectáreas	Área total de ecosistemas estratégicos	
5.161,21 Hectáreas	Área de bosque estable de la entidad territorial	Dato IDEAM 2016
6,04 Hectáreas	Área deforestada en la entidad territorial	Dato IDEAM 2017
23.179,37 Hectáreas	Área amenazada por fenómenos hidrometeorológicos	
8.472,73 Hectáreas	Área no amenazada por fenómenos hidrometeorológicos	
73,23%	Porcentaje amenazada por fenómenos hidrometeorológicos	
26,77%	Porcentaje no amenazada por fenómenos hidrometeorológicos	

ANÁLISIS POBLACIONAL

Según las proyecciones del DANE según el Censo 2005 la población total para el 2019 de este municipio es de:

31.868

Teniendo así una densidad Poblacional **80,68** habitantes por kilómetros cuadrados

La distribución de su población por genero es la siguiente:

Distribución porcentual de Genero

Población total de hombres 15.622

49,02% Hombres

Población total de mujeres 16.246

50,98% Mujeres

En la definición de la vocación poblacional se analiza la distribución de la población en la parte urbana y rural.

Fuente: DANE Censo 2005-
Proyecciones 2019

Población urbana 20.202

698 Predios Urbanos
Fuente: IGAC 2017

Población rural 11.666

4.301 Predios Rurales
Fuente: IGAC 2017

VIVIENDA Y ACCESO A SERVICIOS PÚBLICOS

Para lograr una Vista de las posibilidades de los municipios se traen a análisis los indicadores básicos de vivienda y servicios.

Cobertura de energía eléctrica rural

100 %

Según La Unidad de Planeación Minero Energética - UPME-2016

Cobertura de acueducto (REC)

33,22 %

DNP a partir de información de la Superintendencia de Servicios Públicos Domiciliarios-2016-

Cobertura de alcantarillado (REC)

26,37 %

Déficit cualitativo de vivienda (Censo)

17,00 %

Fuente: DANE Censo 2005

hogares que habitan en viviendas inadecuadas o construidas con material precario o inestable, hogares que comparten con otros la vivienda y hogares que residen en viviendas con hacinamiento no mitigable (déficit cuantitativo)

Déficit cuantitativo de vivienda (Censo)

6,32 %

Fuente: DANE Censo 2005

hogares que habitan en viviendas construidas con materiales estables, pero con pisos inadecuados; hogares con hacinamiento mitigable; hogares que habitan en viviendas con servicios inadecuados y hogares en viviendas que no cuentan con un lugar adecuado para preparar los alimentos (déficit cualitativo).

Penetración de banda ancha 10,36 %

Fuente: Ministerio de Tecnologías de la Información y las Comunicaciones-2018

Se refiere a el acceso que tienen efectivamente a Internet en el municipio. infiere en la capacidad de comunicación y acceso a nuevos sistemas tecnológicos.

ASEGURAMIENTO SALUD

Afiliados al régimen contributivo 5.930

Afiliados al régimen subsidiado 4.435

Afiliados a regímenes especiales 253

**Población pobre no atendida -
PPNA 53**

Fuente: Ministerio de Salud y
Protección Social -2017-

**Total Afiliados al
SGSSS**

30.365 Vs 28.537

habitantes validos
SISBEN-2017

**la Población sin cobertura aparente del
sistema SGSSS Es de : -1828**

Habitantes
Contrarrestado con
cifra de habitantes
SISBEN-2017

**Tasa de mortalidad (x cada
1.000 habitantes) 5,8 Casos por cada 1.000
habitantes**

2016-Ministerio
de Salud y

**Tasa de fecundidad (x cada 1.000
mujeres en edad fértil) 50,37 Casos por cada 1.000
mujeres en edad fértil**

Protección Social

SEGURIDAD EN EL MUNICIPIO

Número acumulado de personas desplazadas expulsadas **66,00**

Fuente: Unidad para la Atención y Reparación Integral a las Víctimas- 1984 - 2017

Número acumulado de personas desplazadas recibidas **781,00**

Tasa de hurtos (x cada 100.000 habitantes) **463,30**

Casos por cada 100.000 habitantes

2017- DNP a partir de información del Ministerio de Defensa Nacional y DANE

Tasa de violencia intrafamiliar (x cada 100.000 habitantes) **265,20**

Casos por cada 100.000 habitantes

Tasa de violencia de pareja (x cada 100.000 habitantes) **163,26**

Tasa de violencia de pareja hacia mujeres (x cada 100.000 mujeres) **232,34**

Instituto Nacional de Medicina Legal y Ciencias Forenses - INMLCF -2014-

Los indicadores anteriormente descritos muestran no solo impacto de conflicto armado en el municipio, también el de seguridad ciudadana.

FINANZAS PÚBLICAS- PRESUPUESTO Y SUS EJECUCIONES

Ingresos totales \$ **40.451,85** **Millones de pesos corrientes**

DNP a partir de información del FUT-Formulario unico Territorial-Esta información presupuestal y oficial básica podrá ser consultada por las secretarias de planeación de los departamentos
(<http://sisfut.dnp.gov.co/Sisfut>) 2017

Ingresos totales per cápita \$ **1.292.515,1** **Pesos corrientes**

Ingresos per cápita por impuesto predial \$ **144.932,71** **Pesos corrientes**

Ingresos per cápita por impuesto a la Industria y al comercio \$ **93.154,37** **Pesos corrientes**

Los municipios definen sus ingresos por fuentes Nacionales que son SGP-sistema general de participación. Y SGR -sistema general de regalías. Y estos se tasan por el numero de habitantes de cada Municipio. Y se tienen ingresos de fuentes Municipales que son los recaudos que hace el mismo por conceptos de predial, industria y comercio y otros.

FINANZAS PÚBLICAS- PRESUPUESTO Y SUS EJECUCIONES

Gastos totales \$ **42.086,34** Millones de pesos corrientes

**Gastos de capital
(Inversión)** **36.322,70** Millones de pesos corrientes

Funcionamiento **5.733,99** Millones de pesos corrientes

**Gastos totales per
cápita** \$ **1.344.740,49** pesos corrientes **2017**

**Gastos de
funcionamiento per
cápita** **183.212,15** pesos corrientes

DNP a partir de
información del FUT-
Formulario unico
Territorial- y DANE

Déficit o superávit total \$ **-1.634,50** Millones de pesos corrientes

**Déficit o superávit per
capital** \$ **52.225,38** pesos corrientes

Los municipios que presentan déficit, es sus ajustes presupuestales se endeudan para cumplir con las obligaciones establecidas desde el cumplimiento de las metas municipales en todos los ámbitos de desarrollo social-cultural-económico

EJECUCION PRESUPUESTALES

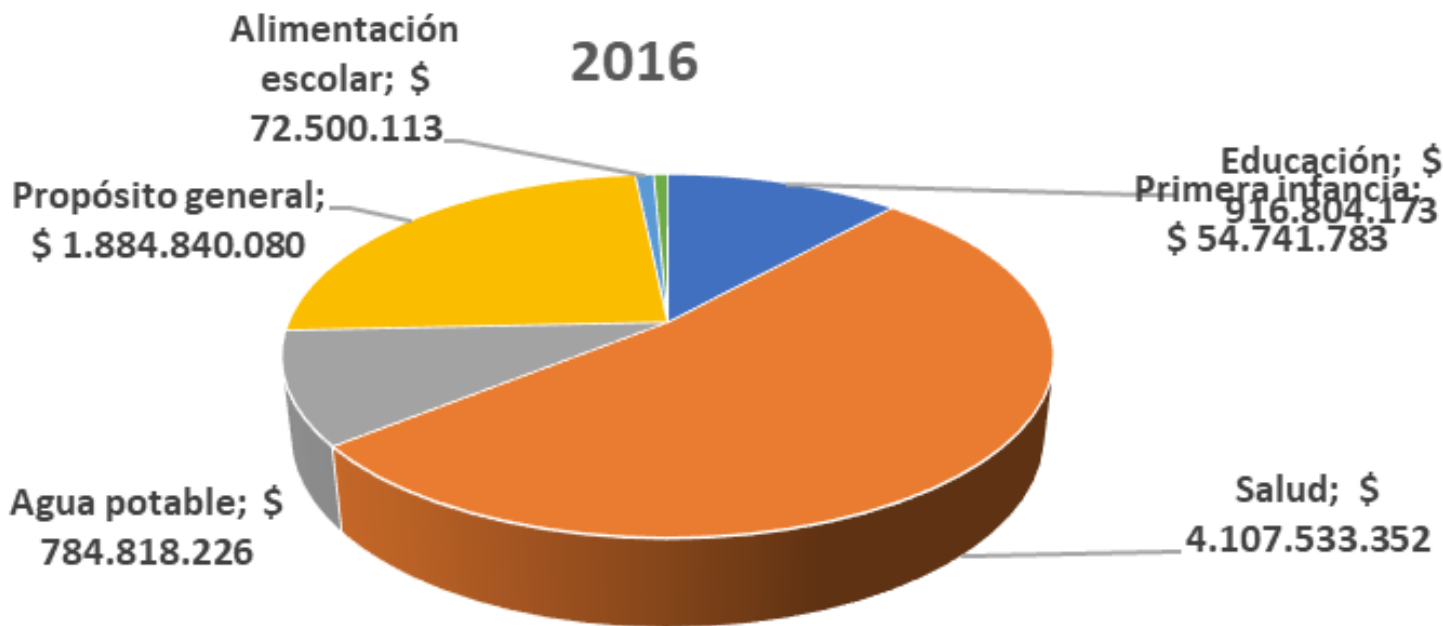

- Educación
- Salud
- Agua potable
- Propósito general
- Alimentación escolar
- Primera infancia

2016			
	Educación	916.804.173,00	Pesos corrientes
	Salud	4.107.533.352,00	Pesos corrientes
	Agua potable	784.818.226,00	Pesos corrientes
	Propósito general	1.884.840.080,00	Pesos corrientes
	Alimentación escolar	72.500.113,00	Pesos corrientes
	Primera infancia	54.741.783,00	Pesos corrientes
		\$ 7.821.237.727	

Ficha de resumen de información del Sistema General de Participaciones

FUENTE : DNP - SICODIS SGP



EJECUCION PRESUPUESTALES

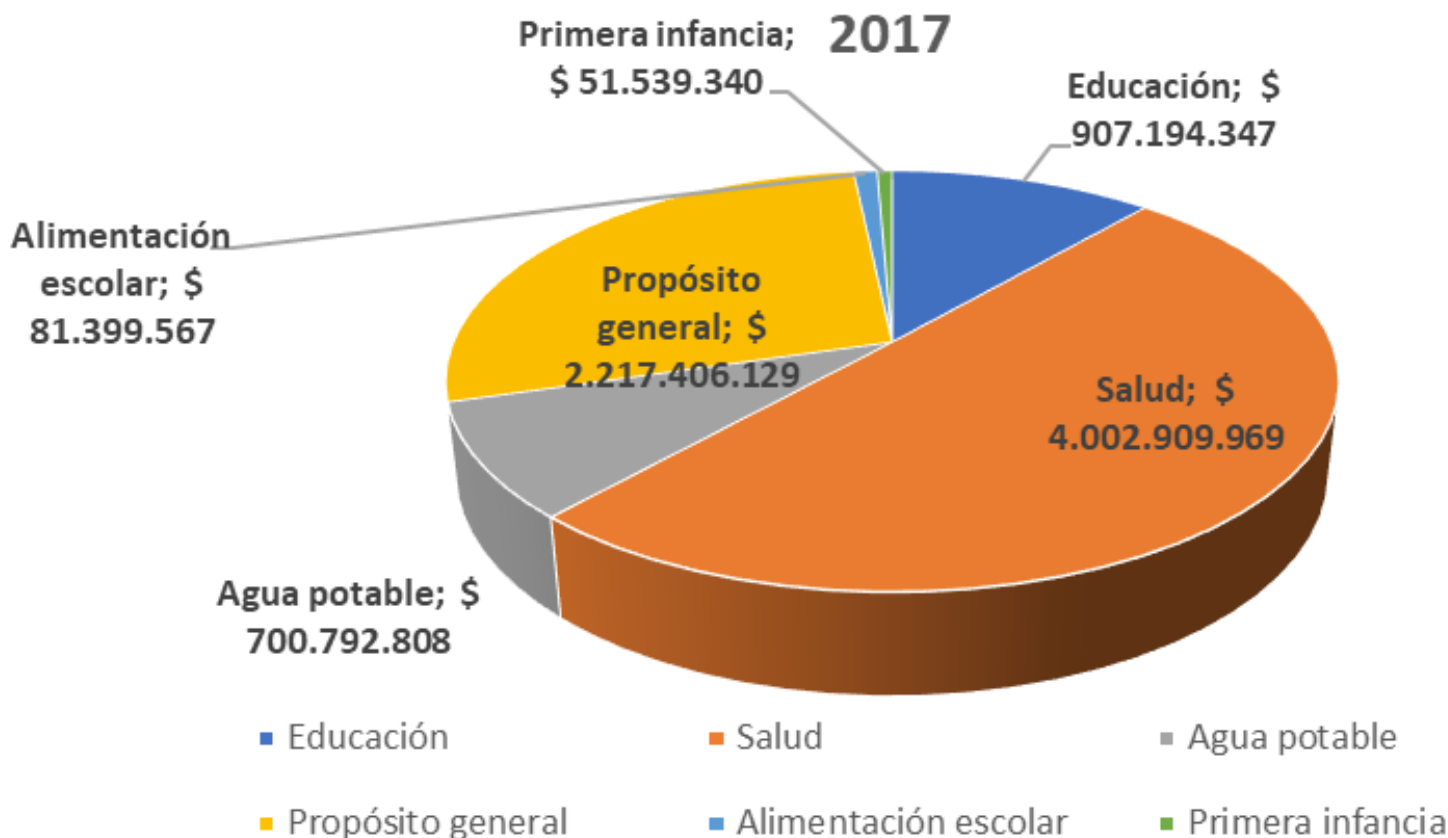

2017			
	Educación	907.194.347,00	Pesos corrientes
	Salud	4.002.909.969,00	Pesos corrientes
	Agua potable	700.792.808,00	Pesos corrientes
	Propósito general	2.217.406.129,00	Pesos corrientes
	Alimentación escolar	81.399.567,00	Pesos corrientes
	Primera infancia	51.539.340,00	Pesos corrientes
		\$ 7.961.242.160	

Ficha de resumen de información del Sistema General de Participaciones

FUENTE : DNP - SICODIS SGP

EJECUCION PRESUPUESTALES

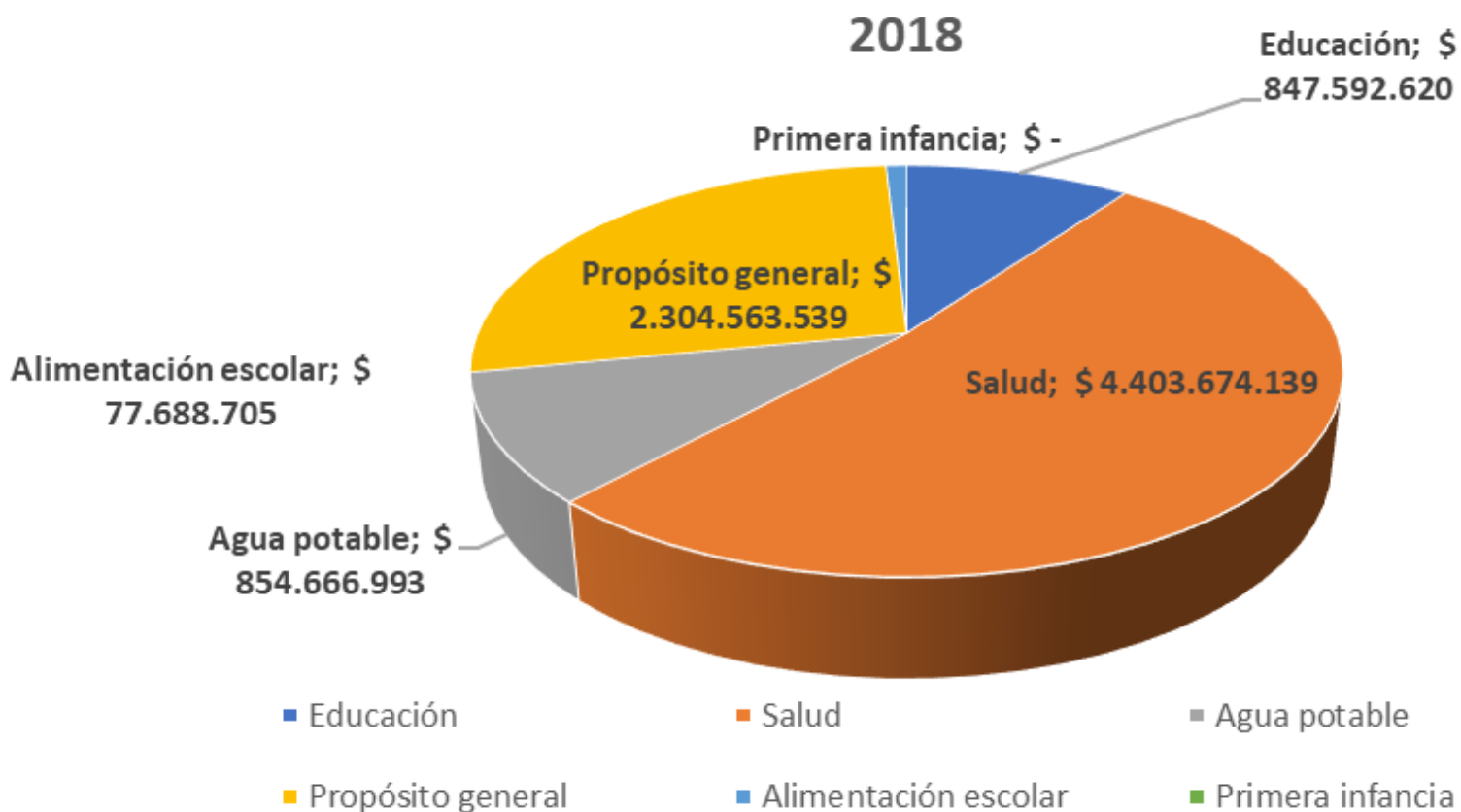

2018			
Educación	847.592.620,00		Pesos corrientes
Salud	4.403.674.139,00		Pesos corrientes
Agua potable	854.666.993,00		Pesos corrientes
Propósito general	2.304.563.539,00		Pesos corrientes
Alimentación escolar	77.688.705,00		Pesos corrientes
Primera infancia	0,00		Pesos corrientes
		\$	8.488.185.996

Ficha de resumen de información del Sistema General de Participaciones

FUENTE : DNP - SICODIS SGP

ECONOMIA

Valor agregado municipal (miles de millones de pesos corrientes)

Fuente: 2015 DNP a partir de información del DANE

Agricultura, ganadería, caza, silvicultura y pesca	7,58
Explotación de minas y canteras	4,62
Industria manufacturera	3,67
Suministro de electricidad, gas y agua	32,80
Construcción	9,42
Comercio, reparación, restaurantes y hoteles	11,44
Transporte, almacenamiento y comunicaciones	9,33
Establecimientos financieros, seguros y otros servicios	10,33
Actividades de servicios sociales y personales	10,81

Valor agregado per cápita 17.088.434,11

Pesos corrientes

Fuente: 2015 DNP a partir de información propia y del DANE

Valor agregado municipal 525,3 (miles de millones de pesos corrientes)

Fuente: 2015 DNP a partir de información propia y del DANE

Porcentaje del valor agregado en el departamento 2,40 %

Porcentaje de personas ocupadas formalmente con respecto a la población total

2010	24,16	%
2011	20,66	%
2012	17,81	%
2013	17,08	%
2014	18,64	%
2015	20,03	%
2016	18,50	%

DNP a partir de FILCO - Ministerio del Trabajo

Fuente de Información Laboral de Colombia – FILCO, una herramienta que reúne en un espacio web estadísticas e información del mercado laboral



Cámara de Comercio de Duitama
¡Una Alianza para Crecer!

Indicadores Empresariales

Los registros empresariales definidos son únicamente los correspondientes a los que se encuentran en estado activo (renovados 2018 y 2019)

Para este Análisis NO se toman registro de establecimientos de comercio, agencias ni sucursales. Se numeran únicamente los registros empresariales.

Analicemos como esta conformados los registros empresariales

Registro Empresarial: Es la figura que tiene representatividad, puede ser Persona Natural, Sociedad Ltda., anónima, colectiva, En Comandita, Extranjera, Empresa Asociativa De Trabajo, Empresa Unipersonal.

Establecimiento de Comercio: corresponde a un sitio definido para abrir al público, con nombre comercial- NO existe por si solo **SIEMPRE** esta asociado a alguna figura de registro empresarial.

Agencia: establecimiento de comercio de una sociedad Y Los administradores **CARECEN** de poder de representación.

Sucursal: establecimiento de comercio de una sociedad Y los administradores **tienen la facultad** de representación.

Normalmente en los dos casos anteriores el registro empresarial principal no es de la misma ciudad/Municipio.

3.281 Matriculas en Paipa, de las cuales
1.436 son Establecimientos de comercio. Y

1.848 Registros Empresariales
De los cuales tenemos las siguientes
distribuciones:

Tamaño Empresarial



Edad Empresarial



Tipos Jurídicos



Emprendimiento

Nuevas empresas
constituidas los últimos
años de todas las
actividades económicas

Número de Empresas

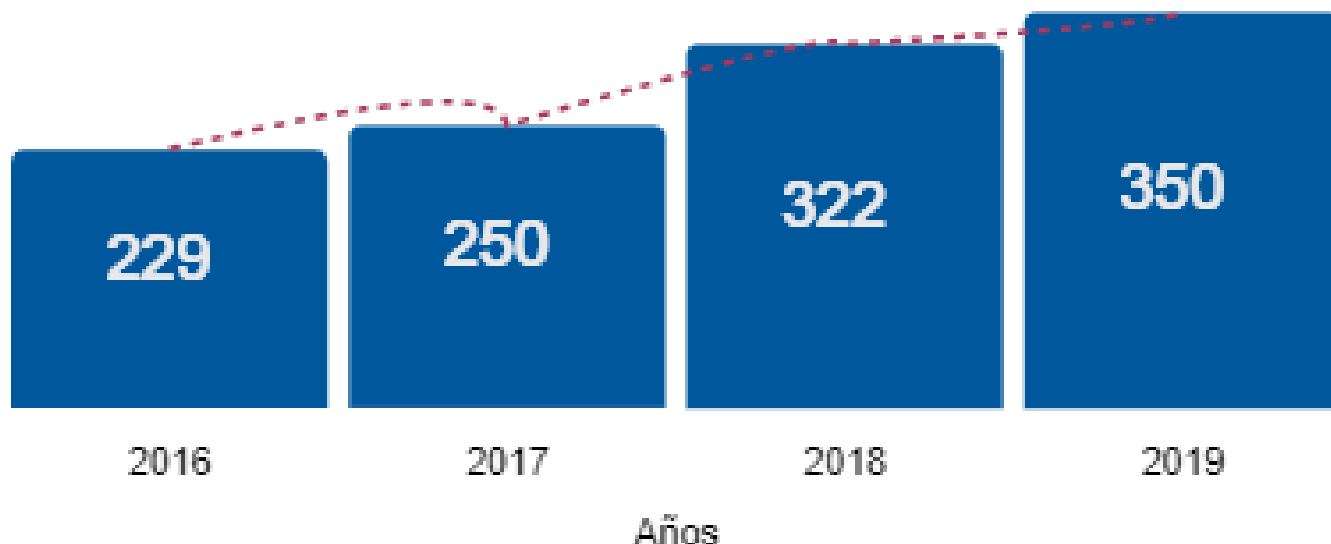

Tamaño Empresarial



Tipos Jurídicos



Cancelaciones

Empresas canceladas los últimos años de todas las actividades económicas

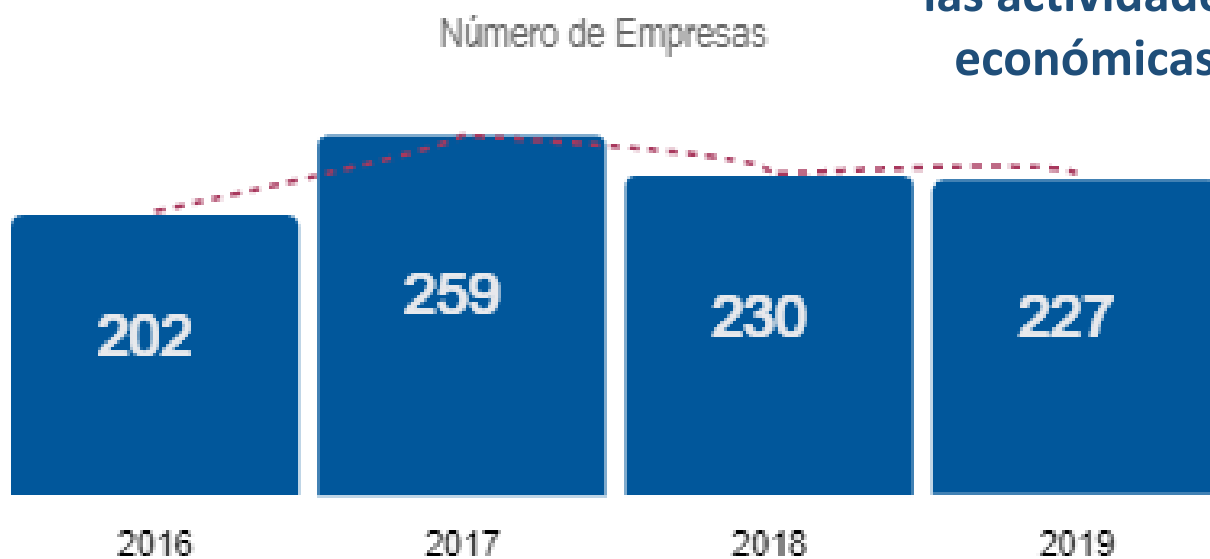

Tamaño Empresarial

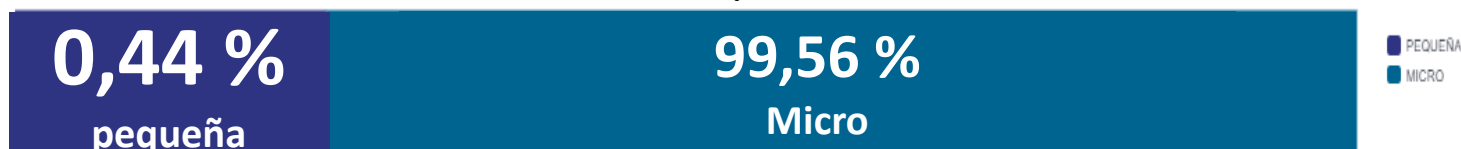

Tipos Jurídicos



Edad de las Empresas Canceladas

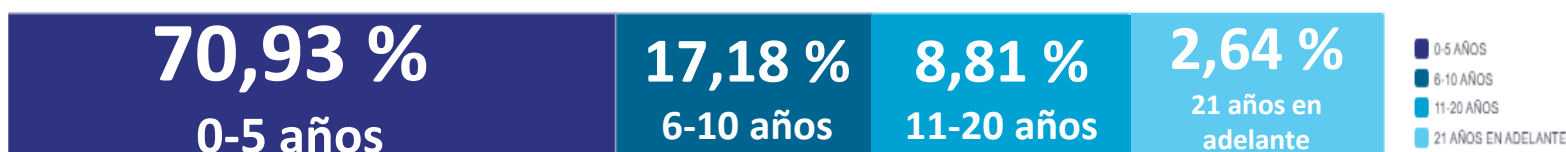

**Descripción
Empresarial
2019
De los
1.848
registros**

SECTOR ECONOMICO	#
Actividad Primaria	
Mineras	116
Agropecuarias	40
Actividades Manufactura- otros	132
Molinería-Panaderías	45
Empresa de Lácteos	15
Fabricación pdtos metálicos	17
Construcción y Act afines	89
Comercio al por Menor y por mayor	725
Servicios	
Servicios Turísticos-Hoteles	70
Servicios Turísticos-Restaurantes	186
Servicios Turísticos-bebidas	41
Transporte pasajeros-MNS- Carga	45
OTROS	327
Asociaciones	
Fundaciones	24
Acueductos	33
Agropecuarias	18
Turismo	12
Mineras-4, servicios y profesionales 16, vivienda 7 y otros	29

116 Registros ESAL-

Entidades Sin Animo de Lucro: Asociaciones y cooperativas

Equipo de Trabajo:

CARLOS JAVIER MOLANO CORREDOR
Presidente Ejecutivo

SANDRA LILIANA CELY ANDRADE
Directora Área de Proyectos y Mercadeo

EDNA ROCIO RAMÍREZ BECERRA
Profesional de Estudios Económicos

Observatorio Socio-Económico
Septiembre de 2019